



Sociedades que conviven con el Cáncer: evidencia, experiencias y perspectivas



03.Sep - 04.Sep 2026

Cod. 014-26

Modalité:

Cours en ligne en direct En personne

Édition

2026

Type d'activité

Cours d'été

Date

03.Sep - 04.Sep 2026

Location

Miramar Palace

Langues

Espagnol

Reconnaissance officielle par l'État

20 heures

Comité d'organisation



Description

El cáncer constituye uno de los principales desafíos sanitarios a nivel mundial. Según la International Agency for Research on Cancer (2022), en el año 2022 se registraron 19.976.499 casos nuevos, y se estima que la prevalencia alcanzará 53.504.187 casos en cinco años, con una proyección de 35 millones de nuevos diagnósticos en 2050 (OMS, 2024). En España, la Red Española de Registros de Cáncer (REDECAN, 2025) prevé 296.103 nuevos casos en el presente año. En Euskadi, la tasa bruta es de 652 casos por cada 100.000 habitantes, superior a la media estatal, de 586 casos (SEOM y REDECAN, 2025). Estos datos reflejan la magnitud del problema y la necesidad de enfoques innovadores.

Más allá del diagnóstico, las personas con cáncer enfrentan efectos adversos a largo plazo derivados tanto de la enfermedad como de los tratamientos: fatiga crónica, depresión, ansiedad, alteraciones cognitivas y nuevos problemas de salud, como neoplasias secundarias, enfermedades cardiovasculares y trastornos endocrinos (Cuthbert et al., 2024). Esta realidad exige una atención que no se limite al tratamiento médico, sino que contemple la salud integral y la calidad de vida durante y después de la enfermedad.

En este sentido, es imprescindible avanzar hacia abordajes integrales, que no solo se centren en la enfermedad y su tratamiento, sino que atiendan a la diversidad de personas, momentos y entornos en los que esta realidad se desarrolla. Cada paciente vive el cáncer dentro de un sistema complejo de relaciones —familia, trabajo, amistades y comunidad— y presenta necesidades múltiples que cambian a lo largo del tiempo, tanto durante el proceso clínico como en la etapa posterior, cuando la vida continúa con nuevos retos físicos, emocionales y sociales.

Este esfuerzo requiere la implicación de todos los actores: la ciudadanía, las administraciones, el sistema sanitario, los agentes sociales y el conjunto de profesionales. Cada uno debe ser escuchado y formar parte activa de los pasos hacia la instauración de una atención integral, construida de manera participativa y orientada a responder a las necesidades reales de las personas.

El Curso de Verano “Sociedades que conviven con el Cáncer: Evidencia, Experiencias y Perspectivas” nace con el objetivo de ofrecer una visión sólida y basada en evidencia científica sobre los beneficios de integrar nutrición, ejercicio físico y atención psicológica en la atención oncológica, junto con el tratamiento médico convencional. Este enfoque no solo mejora la tolerancia a los tratamientos y la recuperación física, sino que contribuye al bienestar emocional, la autonomía del/de la paciente, y a la reducción del riesgo de recaídas.

A lo largo de dos jornadas, el curso abordará:

- Fundamentos científicos de la atención integral a pacientes con cáncer.
- Impacto del ejercicio físico en la evolución del cáncer y en la calidad de vida.
- Impacto de la nutrición en la evolución del cáncer y en la calidad de vida.
- Atención psicológica centrada en el bienestar emocional, más allá de la intervención terapéutica.
- Experiencias de referencia en el abordaje integral del cáncer.
- Presentación de la iniciativa MISION BIZI ON, que promueve la integración de estas áreas en la atención oncológica.
- Consideración de las perspectivas social y laboral, analizando cómo la enfermedad afecta al contexto personal y profesional.
- Mesa de diálogo con pacientes, familiares y profesionales, para incorporar su voz en la construcción de modelos de atención.
- Sesión institucional destinada a propiciar la participación activa de administraciones y agentes sociales en la orientación de políticas que permitan avanzar en este enfoque.

Personas destinatarias:

Este curso está dirigido a profesionales del ámbito sociosanitario —incluyendo enfermería, psicología, nutrición, fisioterapia, ciencias de la actividad física y el deporte, trabajo social, terapia ocupacional, etc.—, así como personal investigador y profesionales de la educación para la salud. También se orienta a todas las personas que conviven con el cáncer (pacientes, familiares, cuidadores/as...), asociaciones, responsables institucionales, gestores/as sanitarios/as y profesionales vinculados/as al diseño de políticas públicas. Asimismo, está abierto a estudiantes de grado y posgrado de ciencias de la salud y de las ciencias sociales, y a cualquier persona interesada en comprender y promover una atención al cáncer más humana, sensible, y respaldada por la evidencia disponible.

Objectifs

Objetivo general:

Explorar los fundamentos y aplicaciones de la atención en el cáncer, promoviendo un modelo de cuidado basado en la evidencia que complemente los tratamientos médicos con estrategias orientadas al bienestar físico, emocional y social, y que se ajuste a las necesidades de cada paciente.

Objetivos específicos:

- Promover un enfoque integral centrado en la persona: Analizar cómo la atención integrada no solo aborda la enfermedad, sino también la vida tras ella, considerando el impacto emocional, social, familiar y laboral que el cáncer genera. El objetivo es impulsar una mirada que contemple la salud física y el bienestar emocional, psicológico y social, como dimensiones inseparables, atendiendo a la realidad específica de cada paciente.
- Incorporar la voz de pacientes, familiares y profesionales para identificar necesidades, barreras y facilitadores clave para una atención oncológica integral durante el tratamiento y en la vida tras el cáncer. Esta participación busca reforzar la pertinencia y la aplicabilidad del enfoque integrado en oncología.
- Impulsar el diálogo con instituciones y agentes sociales, identificando retos y oportunidades para garantizar la sostenibilidad y el impacto del modelo de atención integral.
- Actualizar el conocimiento científico sobre el abordaje integral del cáncer: Presentar la evidencia más reciente sobre los efectos de la integración de nutrición, ejercicio físico y atención psicológica en la calidad de vida, la tolerancia a los tratamientos y la recuperación funcional de las personas con cáncer.
- Presentar la iniciativa MISION BIZI ON: Mostrar cómo esta propuesta concreta articula y moviliza a todos los agentes relevantes para un abordaje que integre la nutrición, ejercicio físico y atención psicológica con la práctica médica en Euskadi, ofreciendo un marco de actuación que puede ser replicado y adaptado en otros entornos.
- Sensibilizar a la ciudadanía sobre la importancia de la atención integral en cáncer: Dado que el curso será abierto a la sociedad, se busca generar conciencia sobre cómo la integración de hábitos saludables y apoyo emocional puede mejorar la calidad de vida de las personas con cáncer y sus familias, contribuyendo a una cultura de salud más preventiva y humanizada.
- Dar a conocer experiencias y modelos de referencia en el abordaje integral del cáncer. Presentar iniciativas activas que puedan servir de guía para el desarrollo de prácticas basadas en evidencia en distintos contextos asistenciales.
- Fomentar la reflexión crítica y la transferencia de conocimiento: Crear un espacio que no solo informe, sino que inspire la implementación de estrategias basadas en evidencia, promoviendo la formación continua y la investigación aplicada en oncología integrativa.

En collaboration avec



Programme

03 09 2026

09:00 - 09:15	Registre
09:15 - 09:30	Présentation par la Direction de l'activité Langue: español Bienvenida y presentación del curso Natalia Alonso Alberca UPV/EHU - Directora del curso. Profesora e investigadora Igor Campillo Euskampus Fundazioa - Director de Euskampus
09:30 - 10:00	“Situando al cáncer: datos y tendencias para comprender su impacto” Langue: español Gontzal Tamayo Medel Departamento de Salud de Gobierno Vasco-Eusko Jaurlaritza - Viceconsejero de Salud y Transformación Digital
10:00 - 10:30	“Atención integral en oncología: evidencia científica actual” Tania Huedo Medina UPV/EHU - Investigadora IkerbasqueLangue: español Nekane Balluerka Lasa UPV/EHU - Catedrática del área de Metodología de las Ciencias del Comportamiento (Facultad de Psicología) e Investigadora Principal del grupo del sistema universitario vasco QUALIKERLangue: basqueTraduction simultanée: espagnol
10:30 - 11:00	“BIZI-ON, aprendiendo desde la experiencia de personas” Langue: español Miriam Ruiz Yaniz Euskampus Fundazioa - Responsable de Investigación e innovación Cooperativa Marta Lago Arenas The Care Lab - Diseñadora de servicios y líder en innovación dedicada a la transformación de los sistemas de salud y cuidados
11:00 - 11:30	Pause-café
11:30 - 11:50	“El cáncer en contexto: voces que transforman la atención. Resultados grupos focales” Langue: español Josune Martin Corral UPV/EHU - Profesora/Investigadora
11:50 - 12:10	“La voz de pacientes: testimonios y diálogo” Langue: español Pedro Carrascal Rueda Plataforma de Organizaciones de Pacientes (POP) - Director General de la Plataforma de Organizaciones de Pacientes (POP)
12:10 - 12:30	“La voz de la tribu: necesidades, retos y recursos” Langue: basque Traduction simultanée: espagnol

12:30 - 12:50 "La voz de profesionales: Desafíos y propuestas en la atención oncológica"

Langue: español

Jose Maria Urraca de la Serna | Unidad de Gestión Clínica de Radioterapia y Oncohematología de Gipuzkoa - Jefe de la Unidad de Gestión Clínica de Radioterapia y Oncohematología de Gipuzkoa

12:50 - 13:45 Table ronde: "Conocimiento y práctica: puentes para una mejor atención oncológica"

Langue: español

Ana Rodriguez Larrad | UPV/EHU - Profesora/Investigadora (Modérateur)
Pedro Carrascal Rueda | Plataforma de Organizaciones de Pacientes (POP) - Director General de la Plataforma de Organizaciones de Pacientes (POP)
Jose Maria Urraca de la Serna | Unidad de Gestión Clínica de Radioterapia y Oncohematología de Gipuzkoa - Jefe de la Unidad de Gestión Clínica de Radioterapia y Oncohematología de Gipuzkoa
Josune Martin Corral | UPV/EHU - Profesora/Investigadora
Miren Cuervo Izaguirre | Asociación Iñurri Elkarte - Cofundadora de la asociación Iñurri

15:45 - 16:15 "Ejercicio como medicina en oncología: beneficios y claves para una prescripción segura"

Langue: español

Ana Rodriguez Larrad | UPV/EHU - Profesora/Investigadora

16:15 - 16:45 "Nutrición y cáncer: cómo la alimentación influye en la recuperación y calidad de vida"

Langue: español

Maria Puy Portillo Baquedano | UPV/EHU - Catedrática de Farmacia
Paloma Pérez López | Servicio de Endocrinología y Nutrición, Hospital Clínico Universitario de Valladolid (CIBEROBN - Instituto de Salud Carlos III) - Endocrinóloga del Hospital Clínico Universitario de Valladolid e investigadora del Centro de Endocrinología y Nutrición Clínica de Valladolid (IENVA), así como del Instituto de Investigación Biosanitaria de Valladolid (IBIOVALL).

16:45 - 17:15 "Psicología y cáncer: estrategias para afrontar el impacto emocional y mejorar el bienestar"

Langue: español

Josune Martin Corral | UPV/EHU - Profesora/Investigadora
Pepa Horcajo Ramírez | Hospital Universitario de Basurto, Bilbao- Osakidetza - Psicóloga Clínica, adjunta del Servicio de Psiquiatría y Psicología

17:15 - 18:00 Dynamique participative: "Encuentros y diálogo sobre el cuidado en oncología"

Langue: español

Miriam Ruiz Yaniz | Euskampus - Responsable de Investigación e innovación Cooperativa

09:00 - 09:05	Présentation par la Direction de l'activité Langue: español Natalia Alonso Alberca UPV/EHU - Directora del curso, Profesora e investigadora en la Facultad de Psicología
09:05 - 09:30	“Mobilization to drive care system transformation in different cultural contexts” Langue: anglais Traduction simultanée: espagnol Lekshmy Parameswaran The Care Lab - Activista y diseñadora del cuidado. Cofundadora de The Care Lab
09:30 - 10:00	“BIZI-ON: Hacia una transformación profunda en la atención integral oncológica en Euskadi “ Marta Lago Arenas The Care Lab - Diseñadora de servicios y líder en innovación dedicada a la transformación de los sistemas de salud y cuidadosLangue: español Miriam Ruiz Yaniz Euskampus - Responsable de Investigación e innovación CooperativaLangue: basqueTraduction simultanée: espagnol
10:00 - 10:30	“Experiencia en marcha 1. Fundación UAPO: experiencia en apoyo integral a pacientes de oncología” Langue: español Javier Cánovas Fundación UAPO - Director de la Fundación UAPO
10:30 - 11:00	“Experiencia en marcha 2. AECC: un modelo de atención complementaria” Langue: español Marisa Arriola Asociación Española Contra el Cáncer (Gipuzkoa) - Presidenta de la AECC (Gipuzkoa)
11:00 - 11:30	Pause-café
11:30 - 12:15	“Experiencia en marcha 3. Implementación de la atención integral en cáncer: lecciones desde la práctica” Langue: español Josep Maria Borràs Andrés Plan Contra el Cáncer de la Generalitat de Catalunya - Director del Plan contra el cáncer de la Generalitat de Catalunya y coordinador científico de la Estrategia contra el Cáncer del Sistema Nacional de Salud del Ministerio de Sanidad
12:15 - 13:15	Table ronde: “La atención integral en oncología en las políticas públicas y en la práctica asistencial” Langue: español Nekane Balluerka Lasa UPV/EHU - Catedrática de Universidad (Modérateur) Josep Maria Borràs Andrés Plan contra el cáncer de la Generalitat de Catalunya - Director del Plan contra el cáncer de la Generalitat de Catalunya y coordinador científico de la Estrategia contra el Cáncer del Sistema Nacional de Salud del Ministerio de Sanidad Lore Bilbao Consejería de Salud de Gobierno Vasco - Directora General del Ente Público Osakidetza-Servicio Vasco de Salud

13:15 - 13:30

Clôture du cours

Langue: español

Despedida y próximos pasos desde EHU y Bizi-On

Tania Huedo Medina | UPV/EHU - Investigadora Ikerbasque

Igor Campillo | Euskampus Fundazioa - Director de Euskampus

Directed by



Natalia Alonso Alberca

UPV/EHU



Igor Campillo

Euskampus Fundazioa

Director de Euskampus Fundazioa, fundada en 2011 por la Universidad del País Vasco (UPV-EHU), Corporación Tecnalia y el Centro Internacional de Física de Donostia (DIPC). Ha sido profesor ayudante en la Facultad de Ciencias de la UPV/EHU, director de proyectos internacionales en Gamesa Energy, investigador y director de proyectos en LABEIN- Tecnalia, director de proyectos y extensión en el Centro de Investigación Cooperativa en Nanociencia- nanoGUNE, director de la estrategia nanoBasque en la Agencia Vasca de Desarrollo Empresarial - SPRI, y director de DeustoTech. Es Doctor en Física por la UPV/EHU y Máster en Periodismo y Comunicación de la Ciencia por la Universidad Abierta de España. Es autor de más de 70 publicaciones científicas internacionales indexadas en la Web del conocimiento, y autor de 3 patentes internacionales. Ha sido premiado como uno de los líderes mundiales en "Boundary Spanners" para la Cooperación Empresarial Universitaria por la Red de Innovación de la Industria Universitaria.

Profesores



Natalia Alonso Alberca

UPV/EHU



Marisa Arriola

Licenciada en Geografía e Historia por la Universidad de Salamanca, Master en Dirección de Personas por la UPV/EHU y PDG - IESE. Ha desarrollado su carrera profesional en el ámbito de los servicios profesionales a empresas, especializándose en servicios avanzados de mejora de productividad y reingeniería de procesos en empresas como Mondragon Corporación, CAF, Grupo Credit Lyonnais, Grupo Quirón, Grupo Salvesen, Talgo, Grupo Caser, ABB Niessen. Actualmente dirige el centro de desarrollo empresarial e iniciativa emprendedora BIC GIPUZKOA, apoyando el lanzamiento de nuevas empresas tecnológicas e innovadoras. También es profesora invitada en el Máster de Psicología de las Organizaciones e Intervención Psicosocial de la Universidad Pública del País Vasco y de del área de Emprendimiento científico y tecnológico-Intraemprendimiento Corporativo del MBA-EMBA de la universidad de Deusto-Bilbao. Presidenta de la ONG AECC-Contra el Cáncer en Gipuzkoa desde 2021, formando parte de la Comisión de Evaluación de los Programas Innova e Impacto de la Fundación Científica de la AECC.



Nekane Balluerka Lasa

Universidad del País Vasco, Teacher and researcher

Licenciada (1989) y doctora (1993) en Psicología por la UPV/EHU, en ambas ocasiones con Premio Extraordinario. Vicedecana de la Facultad de Psicología (2004-2006), Vicerrectora de Calidad e Innovación Docente (2006-2009) y de Estudios de Posgrado y Relaciones Internacionales (2012-2016), miembro de la Comisión de Evaluación Docente (2007-2012), y miembro (2009-2012) y presidenta (2012-2013) del Comité de Ética para la Investigación y la Práctica Docente con seres humanos de la UPV/EHU. Rectora de la UPV/EHU (2017-2021). Dirige el grupo de investigación Qualiker (grupo A del sistema universitario vasco). Investigadora visitante en tres universidades extranjeras. Ha participado

en 62 proyectos de investigación (en 19 como IP). Coautora de 137 artículos científicos, 31 libros y 11 capítulos de libro y más de 60 conferencias invitadas y 250 contribuciones en congresos nacionales e internacionales. Sus líneas de investigación se centran en la metodología para la elaboración y adaptación intercultural de instrumentos de evaluación psicológica y en el diseño, implementación y evaluación de programas para promover competencias socioemocionales.



Lore Bilbao

Miren Lorea Bilbao Artetxe es la actual Directora General de Osakidetza. Su perfil combina una sólida base técnica como Ingeniera Industrial con una amplia especialización en gestión, avalada por un Máster en Gestión de Empresas y formación de postgrado en dirección de personas en instituciones superiores. Su trayectoria profesional ha estado muy vinculada a la Universidad del País Vasco (UPV/EHU), donde comenzó como técnica de gestión en 1990 y ascendió a través de diversos cargos de responsabilidad en el área de personal hasta convertirse en Vicegerente del campus de Bizkaia y, finalmente, en Gerente de la universidad durante más de una década. En el ámbito de la administración pública, ha desempeñado roles estratégicos como Directora de Servicios en el Departamento de Cultura del Gobierno Vasco y Jefa de Dirección de Personas en la Diputación Foral de Bizkaia. Antes de asumir su cargo actual en julio de 2025, ejerció como Viceconsejera de Administración y Financiación Sanitarias.



Josep Maria Borràs Andrés

MD (1981) Master in Methodology in Health Sciences. Universitat Autònoma de Barcelona, 1990. Ph.D. Medicine, Universitat Autònoma de Barcelona. 1990. Public Health and Preventive Medicine specialist, Ministry of Health of Spain. - Advanced Executive Management Program (PADE 2005). IESE Business School, University of Navarra. This Executive educational program covered topics on economics, management, human resources and executive skills. PAST PROFESSIONAL POSITIONS • Head of the Evaluation Unit of the Catalan Agency for Health Technology Assessment of the Department of Health (June 1992 to March 1995). • Director of the Catalan Institute of Oncology. (January 1997 to May 2006). The ICO is a Cancer Institute providing health care in medical oncology, radiotherapy, clinical hematology and palliative care as well as research and training for a population of 3 M inhabitants. PRESENT PROFESSIONAL POSITIONS



Igor Campillo

Euskampus Fundazioa

Director de Euskampus Fundazioa, fundada en 2011 por la Universidad del País Vasco (UPV-EHU), Corporación Tecnalia y el Centro Internacional de Física de Donostia (DIPC). Ha sido profesor ayudante en la Facultad de Ciencias de la UPV/EHU, director de proyectos internacionales en Gamesa Energy, investigador y director de proyectos en LABEIN- Tecnalia, director de proyectos y extensión en el Centro de Investigación Cooperativa en Nanociencia- nanoGUNE, director de la estrategia nanoBasque en la Agencia Vasca de Desarrollo Empresarial - SPRI, y director de DeustoTech. Es Doctor en Física por la UPV/EHU y Máster en Periodismo y Comunicación de la Ciencia por la Universidad Abierta de España. Es autor de más de 70 publicaciones científicas internacionales indexadas en la Web del conocimiento, y autor de 3 patentes internacionales. Ha sido premiado como uno de los líderes mundiales en "Boundary Spanners" para la Cooperación Empresarial Universitaria por la Red de Innovación de la Industria Universitaria.



Javier Cánovas



Pedro Carrascal Rueda

Plataforma organización pacientes





Pepa Horcajo Ramírez



Tania Huedo Medina

UPV/EHU



Marta Lago Arenas



Josune Martin Corral

Licenciada en Psicología y en Pedagogía, y doctora en Psicología, cuenta con una sólida trayectoria especializada en psicooncología, salud y cronicidad. Ha realizado formación avanzada en psicooncología y en investigación en servicios de salud y enfermedades crónicas, y dispone de acreditación profesional como Psicóloga Experta en Psicooncología. Es psicóloga sanitaria e investigadora del Instituto de Investigación en Sistemas de Salud Biosistemak. Ha participado activamente en redes de investigación nacionales centradas en cronicidad, atención primaria y promoción de la salud, y ha formado parte de comités científicos y organizadores de jornadas de psicooncología hospitalaria en el País Vasco. Es coinvestigadora principal en varios proyectos y ha colaborado en numerosos estudios financiados por el Instituto de Salud Carlos III, el Gobierno Vasco, la AECC, la UPV/EHU y hospitales universitarios. Su

experiencia investigadora incluye intervenciones psicooncológicas con personas con distintos tipos de cáncer y sus familias. Cuenta con una amplia producción científica en revistas de alto impacto y capítulos de libro, destacando por una trayectoria comprometida con la mejora de la atención y la calidad de vida en oncología.



Lekshmy Parameswaran

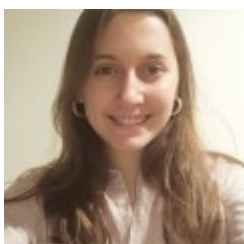

Paloma Pérez López



Maria Puy Portillo Baquedano

UPV/EHU

Doctora en Farmacia por la Universidad de Navarra. Catedrática de Nutrición en la Universidad del País Vasco. Directora del Programa de Doctorado Nutrigenómica y Nutrición personalizada. Dirige el grupo Nutrición y Obesidad, reconocido por Gobierno Vasco como grupo del sistema universitario vasco. Ha participado en 62 proyectos de investigación de ámbito internacional, nacional y regional, habiendo sido la investigadora principal en 39 de ellos. Ha publicado 267 artículos en revistas internacionales indexadas en el Journal of Citation Reports y 18 Guías de alimentación. También es co-autora de dos patentes, una de ellas en explotación por la empresa Chromadex. Ha dirigido 17 Tesis Doctorales. Ha sido vocal de la ANEP en el Area de Tecnología de Alimentos (2012-2018) y miembro del Comité Científico de la Agencia de Seguridad Alimentaria y Nutrición (2007-2012) y Presidenta de la Sociedad Española de Nutrición (2019-2023). En la actualidad es la Directora Científica de Ciberobn del Instituto de Salud Carlos III y coordinadora del Area "Cardiovascular, Respiratoria y Metabólica" del Instituto de Investigación Sanitaria Bioaraba de Álava.



Ana Rodriguez Larrad

Fisioterapeuta y Doctora en Salud Pública y Medicina Preventiva por la EHU (2015), con más de 15 años de experiencia clínica en centros de rehabilitación de referencia nacionales e internacionales. Miembro del grupo de investigación Ageing On, su actividad se centra en la fragilidad y la promoción de la capacidad funcional en colectivos vulnerables, especialmente en personas mayores, y con cáncer. Estudia el rendimiento funcional como indicador del estado de salud y su relación con el riesgo de sufrir eventos adversos, y evalúa el impacto del ejercicio en la mejora física y mental de estas poblaciones, demostrando su viabilidad, seguridad y eficacia como complemento del tratamiento oncológico. Es autora de más de 60 artículos científicos indexados en JCR y miembro de las redes EXERNET y HEALTHY AGE. Ha dirigido 6 proyectos competitivos y 7 contratos de transferencia, así como 9 tesis doctorales, 17 TFM y 30 TFG. Ha impulsado la start-up de ejercicio oncológico Sisu Bienestar y participa en iniciativas institucionales, como el Plan de Atención al Mayor de Osakidetza. Actualmente preside el Comité de Ética e Investigación en Seres Humanos de la EHU y participa activamente en divulgación científica.



Miriam Ruiz Yaniz

Euskampus Fundazioa



Gontzal Tamayo Medel

Gonzalo Tamayo Medel desempeña actualmente el cargo de Viceconsejero de Salud y Transformación Digital dentro del Departamento de Salud. Su trayectoria combina una profunda experiencia clínica con una formación especializada en gestión sanitaria e innovación. Es Licenciado en Medicina y especialista en Anestesiología y Reanimación por el Hospital Universitario Cruces. A lo largo de casi dos décadas, desarrolló su labor asistencial en la Unidad de Reanimación de dicho centro, donde también ejerció como tutor de formación sanitaria especializada. Su perfil académico se completa con un Máster en Enfermedades Infecciosas y estudios avanzados en Farmacología, culminando recientemente con su condición de Experto Universitario en Innovación y Gestión Sanitaria por la Deusto Business School. En el ámbito de la gestión y liderazgo internacional, ha ocupado puestos de relevancia en instituciones como el American College of Surgeons, donde preside el Consejo Asesor de Educadores Senior del Comité de Trauma, y en la Asociación Europea de Soporte Vital Avanzado en Trauma. Antes de su

actual viceconsejería, dio el salto a la administración pública como Director de Planificación, Ordenación y Evaluación Sanitarias del Gobierno Vasco.

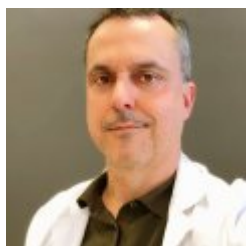

Jose Maria Urraca de la Serna

Osakidetza

Tarifs inscription

FACE Á FACE	JUSQU'AU 03-09-2026
Général	90,00 EUR
Matrícula reducida general	77,00 EUR
Exención de matrícula	63,00 EUR
Tarif jeune	50,00 EUR
Cursos para Tod@s	77,00 EUR
La Salud, un Compromiso con las Personas	23,00 EUR

EN LIGNE EN DIRECT	JUSQU'AU 03-09-2026
Général	90,00 EUR
Matrícula reducida general	77,00 EUR
Exención de matrícula	63,00 EUR
Tarif jeune	50,00 EUR
Cursos para Tod@s	77,00 EUR
La Salud, un Compromiso con las Personas	23,00 EUR

Lieu

Miramar Palace

Pº de Miraconcha nº 48. Donostia / San Sebastián

Gipuzkoa